

# ด่วนที่สุด

ที่ กค ๐๔๒๑.๔/ก ๑๗๙



กรมบัญชีกลาง

ถนนพระราม ๖ กทม. ๑๐๔๐๐

๖๘ พฤษภาคม ๒๕๕๖

เรื่อง แนวทางการเปิดเผยราคากลางของทางราชการ

เรียน ปลัดกระทรวง อธิบดี ผู้ว่าราชการจังหวัด อธิการบดี เลขานุการ ผู้อำนวยการตำรวจแห่งชาติ รัฐวิสาหกิจ องค์การมหาชน และหน่วยงานอื่นของรัฐ

อ้างถึง ๑. หนังสือกระทรวงการคลัง ด่วนที่สุด ที่ กค ๐๔๒๑.๓/ว ๒๒ ลงวันที่ ๘ มีนาคม ๒๕๕๖

๒. หนังสือกระทรวงการคลัง ด่วนที่สุด ที่ กค ๐๔๒๑.๓/ว ๙๐ ลงวันที่ ๒๒ สิงหาคม ๒๕๕๕

ตามที่คณะรัฐมนตรีได้มีมติเมื่อวันที่ ๑๒ กุมภาพันธ์ ๒๕๕๖ เห็นชอบตามแนวทางหลักเกณฑ์ และวิธีปฏิบัติในการเปิดเผยราคากลาง ตามที่กระทรวงการคลังเสนอ เพื่อกำหนดให้ส่วนราชการ รัฐวิสาหกิจ หน่วยงานอื่นของรัฐ รวมถึงองค์กรปกครองส่วนท้องถิ่นถือปฏิบัติแนวทางการเปิดเผยราคากลาง งานก่อสร้าง และการจัดซื้อจัดจ้างประเภทอื่นที่มีใช้งานก่อสร้างของทางราชการตามแนวทางที่กระทรวงการคลัง กำหนด และในการเปิดเผยราคากลางดังกล่าว ให้ประกาศราคากลางและรายละเอียดการคำนวณราคากลาง ไว้ในเว็บไซต์ของหน่วยงานและเว็บไซต์ของศูนย์ข้อมูลการจัดซื้อจัดจ้างภาครัฐ [www.gprocurement.go.th](http://www.gprocurement.go.th) ของกรมบัญชีกลาง ทั้งนี้ หากหน่วยงานใดมีความพร้อมให้ดำเนินการได้ทันที ส่วนหน่วยงานใดที่ยังไม่มีความพร้อมให้ดำเนินการให้แล้วเสร็จภายใน ๑๘๐ วันนับแต่วันที่คณะรัฐมนตรีมีมติเห็นชอบ เพื่อให้เป็นไปตามพระราชบัญญัติประกอบรัฐธรรมนูญว่าด้วยการป้องกันและปราบปรามทุจริต พ.ศ. ๒๕๔๒ มาตรา ๑๐๓/๘ วรรคหนึ่ง ซึ่งแก้ไขเพิ่มเติม โดยพระราชบัญญัติประกอบรัฐธรรมนูญว่าด้วยการป้องกันและปราบปรามการทุจริต (ฉบับที่ ๒) พ.ศ. ๒๕๕๔ นั้น

กรมบัญชีกลางขอเรียนว่า ได้พัฒนาระบบ e-GP เพิ่มเติมให้หน่วยงานของรัฐสามารถประกาศราคากลาง เกี่ยวกับการจัดซื้อจัดจ้างประเภทอื่นที่มีใช้งานก่อสร้าง ในเว็บไซต์ศูนย์ข้อมูลการจัดซื้อจัดจ้างภาครัฐ [www.gprocurement.go.th](http://www.gprocurement.go.th) ตามมติคณะรัฐมนตรีดังกล่าว โดยจะเริ่มใช้งานตั้งแต่วันที่ ๑๕ พฤษภาคม ๒๕๕๖ เป็นต้นไป เมื่อหน่วยงานใดมีความพร้อมให้ประกาศราคากลางได้ทันที และเมื่อครบกำหนดภายใน ๑๘๐ วันนับแต่วันที่คณะรัฐมนตรีมีมติเห็นชอบ ทุกหน่วยงานต้องประกาศราคากลางดังกล่าวในระบบ e-GP

สำหรับการเปิดเผยข้อมูลราคากลางที่เว็บไซต์ศูนย์ข้อมูลการจัดซื้อจัดจ้างภาครัฐ ให้ปฏิบัติตามคู่มือการเปิดเผยข้อมูลราคากลางในระบบ e-GP ซึ่งสามารถดาวน์โหลดได้ที่เว็บไซต์ [www.gprocurement.go.th](http://www.gprocurement.go.th) หัวข้อ ดาวน์โหลดแนะนำ ช้อยย่อ “คู่มือ โปรแกรมสาคิต และการแก้ปัญหาระบบงาน e-GP” และหากมีข้อสงสัยโปรดติดต่อคุณพจนีย์ นันทิวฒน์กุล คุณมริษญา ภู่วิฑูรทอง โทร. ๐-๒๑๒๗-๗๐๐๐ ต่อ ๖๙๕๙ หรือ ๖๙๕๖

จึงเรียนมาเพื่อโปรดทราบ และแจ้งให้หน่วยงานในสังกัดและเจ้าหน้าที่ที่เกี่ยวข้องถือปฏิบัติต่อไป

ขอแสดงความนับถือ

(นางสาวชอนหจิต สังข์ไหม)

รองอธิบดี ปฏิบัติราชการแทน

อธิบดีกรมบัญชีกลาง

สำนักมาตรฐานการจัดซื้อจัดจ้างภาครัฐ

กลุ่มงานมาตรฐานการจัดซื้อจัดจ้างด้วยวิธีการทางอิเล็กทรอนิกส์

โทร. ๐ ๒๑๒๗ ๗๐๐๐ ต่อ ๖๙๕๙

โทรสาร ๐ ๒๑๒๗ ๗๑๘๕-๖

e-mail address [opm@cgd.go.th](mailto:opm@cgd.go.th)

# คู่มือการเปิดเผยข้อมูลราคากลาง ในระบบ e - GP

กรมบัญชีกลาง (สำนักมาตรฐานการจัดซื้อจัดจ้างภาครัฐ)

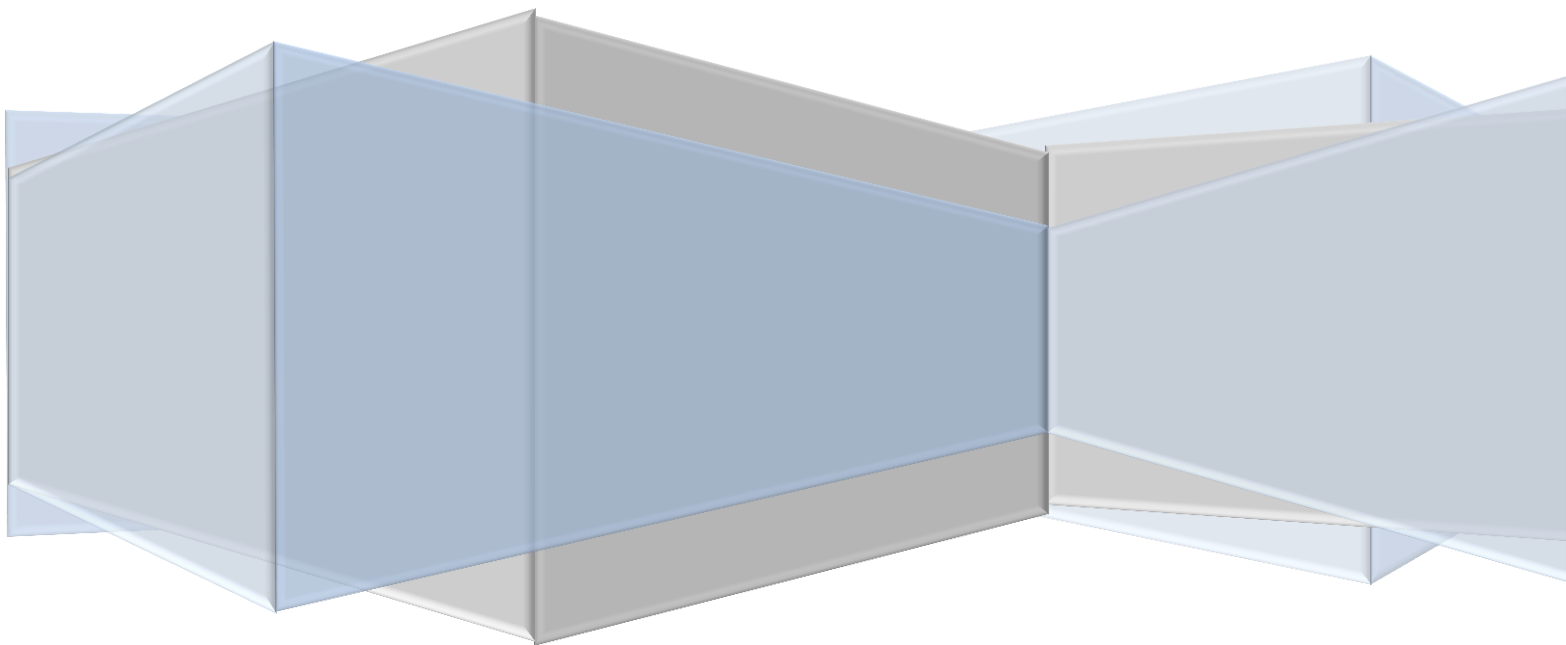

## สารบัญ

	หน้า
บทนำ	๑
การบันทึกข้อมูลราคากลางในระบบ e-GP	
๑. การบันทึกข้อมูลราคากลางในขั้นตอนการเพิ่มโครงการ	๒
๒. กรณีที่มีการแก้ไขข้อมูลราคากลาง	๔
๓. การเปิดเผยข้อมูลราคากลางที่หน้าเว็บไซต์	๘
ภาคผนวก	
แบบฟอร์มตามที่กระทรวงการคลังกำหนด	๑๒
แบบฟอร์มตามที่คณะกรรมการ ป.ป.ช. กำหนด	๑๘

## บทนำ

ด้วยคณะรัฐมนตรีมีมติเมื่อวันที่ ๑๒ กุมภาพันธ์ ๒๕๕๖ เห็นชอบแนวทาง และวิธีปฏิบัติในการเปิดเผยราคากลางของทางราชการ ซึ่งเป็นไปตามพระราชบัญญัติประกอบรัฐธรรมนูญว่าด้วยการป้องกันและปราบปรามการทุจริต พ.ศ. ๒๕๔๒ แก้ไขเพิ่มเติม (ฉบับที่ ๒) พ.ศ. ๒๕๕๔ มาตรา ๑๐๓/๗ วรรคหนึ่ง กำหนดว่า หน่วยงานของรัฐจะต้องประกาศราคากลางและการคำนวณราคากลางไว้ในระบบข้อมูลทางอิเล็กทรอนิกส์ เพื่อให้ประชาชนสามารถตรวจสอบได้

กรมบัญชีกลางในฐานะหน่วยงานกลางจึงได้พัฒนาระบบงานและจัดทำคู่มือการกรณที่ข้อมูลราคากลางในระบบ e - GP เพื่อให้เป็นไปตามเจตนารมณ์ของกฎหมาย และให้ส่วนราชการปฏิบัติงานได้ตามที่กฎหมายกำหนดไว้

กรมบัญชีกลาง

สำนักมาตรฐานการจัดซื้อจัดจ้างภาครัฐ

## การบันทึกข้อมูลราคากลางในระบบ e-GP

ผู้ใช้งานสามารถเข้าสู่ระบบการจัดซื้อจัดจ้างภาครัฐ (e-GP) โดยการ LOGIN ด้วยรหัสผู้ใช้ และรหัสผ่านของหน่วยงานเพื่อดำเนินการสร้างโครงการการจัดซื้อจัดจ้างในระบบ e-GP โดยมีรายละเอียดการบันทึกข้อมูลราคากลางดังต่อไปนี้

## ๑. การบันทึกข้อมูลราคากลางในขั้นตอนการเพิ่มโครงการ

๑.๑ หน้าจอเพิ่มโครงการจัดซื้อจัดจ้าง ผู้ใช้งานต้องบันทึกข้อมูลที่มี \* ให้ครบทุกรายการ การบันทึกข้อมูลราคากลางจะต้องบันทึกทุกวิธีการจัดหา และทุกประเภทการจัดหา โดยให้กดปุ่ม “ระบุรายละเอียด” ตามภาพที่ ๑ แล้วจะปรากฏหน้าจอการบันทึกราคากลาง ตามภาพที่ ๒

ข้อมูลแผนการจัดซื้อจัดจ้าง	
รหัสแผน	<input type="text"/> <span>ข้อมูลแผน</span> <span>✕</span>
เดือนที่ต้องการประกาศจัดซื้อจัดจ้าง	<input type="text"/>
เดือนที่ต้องการทำสัญญา	<input type="text"/>
เพิ่มโครงการจัดซื้อจัดจ้าง	
สำนักงาน	5030700000 - บริษัท การบินไทย จำกัด (มหาชน)
* วิธีการจัดหา	สอบราคา
* ประเภทการจัดหา	เช่า
* วัสดุที่จัดหา	<ตัวเลือกวัสดุที่จัดหา>
เงื่อนไข	<input type="text"/> <span>ระบุเงื่อนไข</span>
* บังคับประมาณ	ประเภทโครงการ จัดซื้อจัดจ้างตามขั้นตอนปกติ
เลขที่โครงการ	<input type="text"/> เลขที่โครงการเดิม <input type="text"/>
* ชื่อโครงการ	สอบราคาเช่า
	<input type="text"/>
* การเบิกจ่าย	<ตัวเลือกการเบิกจ่าย>
การผูกพันงบประมาณโครงการ (เฉพาะโครงการผูกพันงบประมาณข้ามปี)	<input type="checkbox"/> ผูกพันงบประมาณข้ามปี จำนวนปีที่ผูกพัน <input type="text"/>
จำนวนเงินงบประมาณโครงการ	<input type="text"/> บาท
แหล่งของเงิน-เงินงบประมาณ	<input type="text"/> บาท <ตัวเลือกประเภทเงิน พ.ร.บ.งบประมาณ> <span>ข้อมูลงบประมาณ</span>
แหล่งของเงิน-เงินนอกงบประมาณ	<input type="text"/> บาท <ตัวเลือกประเภทเงินนอก พ.ร.บ.งบประมาณ> <span>ข้อมูลงบประมาณ</span>
ราคากลาง	<input type="text"/> บาท <span>จะระบุรายละเอียด</span> <span>←</span>
	การจัดซื้อจัดจ้างวงเงินเกิน 1 ล้านบาทต้องแนบไฟล์ประกาศราคากลาง(ราคาอ้างอิง)
* วิธีการพิจารณา	<input type="radio"/> ราคารวม <input type="radio"/> ราคาต่อรายการ <input type="radio"/> ราคาต่อหน่วย
* จำนวนรายการพิจารณา	<input type="text"/> รายการ <span>ระบุรายละเอียด</span>

หมายเหตุ : รายการที่มี **ดอกจันสีแดง** หมายถึงต้องบันทึกข้อมูล

ข้อมูลงบประมาณโครงการ บันทึก กลับสู่หน้าหลัก

ภาพที่ ๑ หน้าจอเพิ่มโครงการจัดซื้อจัดจ้าง

บันทึกราคากลาง

ราคากลาง  บาท

ลำดับ	ชื่อไฟล์	Browse			
1		<input type="text"/> Browse...			
2		<input type="text"/> Browse...			
3		<input type="text"/> Browse...			
4		<input type="text"/> Browse...			
5		<input type="text"/> Browse...			
6		<input type="text"/> Browse...			
7		<input type="text"/> Browse...			
8		<input type="text"/> Browse...			
9		<input type="text"/> Browse...			
10		<input type="text"/> Browse...			

หมายเหตุ : รายการที่มี **ดอกจันสีแดง** หมายถึงต้องบันทึกข้อมูล  
 ต้องแนบไฟล์เอกสารนามสกุล .pdf อย่างน้อย 1 ไฟล์ และในแต่ละไฟล์ต้องมีขนาดไม่เกิน 2 เมกะไบต์  
 กรณีงานก่อสร้างอาคาร ให้แนบไฟล์แบบ ปร.4 แบบ ปร.5 และแบบ ปร.6  
 กรณีงานก่อสร้างชลประทาน ให้แนบไฟล์แบบสรปรากลาง  
 กรณีงานก่อสร้างสะพานและท่อเหลี่ยม ให้แนบไฟล์แบบประเมินราคางานก่อสร้างทางสะพานและท่อเหลี่ยม  
 ตารางแสดงวงเงินงบประมาณที่ได้รับจัดสรรและราคากลาง (ราคาอ้างอิง) ในการจัดซื้อจัดจ้างที่มีโรงงานก่อสร้าง  
 ตารางแสดงวงเงินงบประมาณที่ได้รับและรายละเอียดค่าใช้จ่ายในการจ้างควบคุมงาน  
 ตารางแสดงวงเงินงบประมาณที่ได้รับและรายละเอียดค่าใช้จ่ายในการจ้างออกแบบ  
 ตารางแสดงวงเงินงบประมาณที่ได้รับจัดสรรและรายละเอียดค่าใช้จ่ายในการจ้างที่ปรึกษา  
 ตารางแสดงวงเงินงบประมาณที่ได้รับจัดสรรและรายละเอียดค่าใช้จ่ายในการจ้างงานวิจัยหรือเงินสนับสนุนให้ทุนการวิจัย  
 ตารางแสดงวงเงินงบประมาณที่ได้รับจัดสรรและรายละเอียดค่าใช้จ่ายในการจ้างพัฒนาระบบคอมพิวเตอร์

### ภาพที่ ๒ หน้าจอบันทึกราคากลาง

ผู้ใช้งานบันทึกข้อมูลเกี่ยวกับราคากลางที่ได้จากการคำนวณ หรือจากการสืบราคา (ราคาอ้างอิง) ในช่อง “ราคากลาง” และแนบไฟล์เอกสารที่เกี่ยวข้องกับราคากลางในระบบ e-GP โดยแนบไฟล์ตามรูปแบบที่กระทรวงการคลัง และคณะกรรมการ ป.ป.ช. กำหนดไว้ ไฟล์เอกสารที่แนบจะต้องนามสกุล .pdf ขนาดของไฟล์ที่จะแนบในแต่ละ Browes ไม่เกิน ๒ เมกะไบต์ ดังนั้นในระบบมี ๑๐ Browes จะแนบได้ทั้งสิ้น ๒๐ เมกะไบต์

หมายเหตุ :-

รูปภาพ หมายถึง ผู้ใช้งานเลือกไฟล์ที่ต้องการ Browse ผิด และต้องการเลือกใหม่อีกครั้ง สามารถลบข้อมูลที่เลือกไฟล์ผิด โดยการกดรูปภาพกากบาทเพื่อล้างข้อมูล

รูปภาพ หมายถึง ผู้ใช้งานเคยบันทึกไฟล์ที่แนบไว้แล้วในระบบ และต้องการแนบไฟล์ใหม่ ให้กดรูปภาพถังขยะ เพื่อทำการลบข้อมูลนั้นออกจากระบบ แล้วจึงแนบไฟล์ที่ต้องการใหม่อีกครั้ง

รูปภาพ หมายถึง ผู้ใช้งานสามารถดาวน์โหลดไฟล์ที่แนบเพื่อตรวจสอบว่าไฟล์ที่แนบถูกต้องหรือไม่ ก่อนเปิดเผยราคากลางที่หน้าเว็บไซต์

๑.๒ หน้าจอบันทึกราคากลาง ผู้ใช้งานจะต้องบันทึกข้อมูล “ราคากลาง” และต้องแนบไฟล์ข้อมูล และรายละเอียดที่คณะกรรมการ ป.ป.ช. กำหนดให้หน่วยงานของรัฐต้องประกาศ (รายละเอียดปรากฏตาม ภาคผนวก)

## ๒. กรณีที่มีการแก้ไขข้อมูลราคากลาง

### ๒.๑ เงื่อนไขการแก้ไขข้อมูลราคากลาง

๒.๑.๑ การจัดทำด้วยวิธีสอบราคา ประกวราคา สามารถแก้ไขได้ก่อนที่จะบันทึกข้อมูลในบบบันทึกรายชื่อผู้ขอรับเอกสาร/ซื้อเอกสาร

๒.๑.๒ การจัดทำด้วยวิธีประกวดราคาด้วยวิธีการทางอิเล็กทรอนิกส์สามารถแก้ไขได้ ดังนี้

๑) บอล ๒ (ร่างที่โออาร์และร่างเอกสารประกวดราคา) ถ้าบอลเป็นพื้นฟ้า เครื่องหมายถูก จะไม่สามารถแก้ไขราคากลางได้ เพราะนั้นหมายความว่าได้อา TOR ขึ้นเว็บไซต์แล้ว หากจะแก้ไขจะต้องไปกดปุ่มปรับปรุงในบอล ๓ (ปรับปรุงร่างที่โออาร์ และ ร่างเอกสารประกวดราคา)

๒) บอล ๓ ปรับปรุงฯ จะแก้ไขราคากลางได้ก็ต่อเมื่อมีการกดปุ่มปรับปรุงฯ ถ้าบอลเป็นพื้นฟ้า เครื่องหมายถูก เมื่อไหร่จะแก้ไขไม่ได้

ซึ่งการแก้ไขราคากลางระบบจะย้อนให้เข้ากลับไปแก้ไขในขั้นตอน “จัดทำร่าง TOR”

๒.๑.๓ การจัดทำโดยวิธีอื่นนอกเหนือจากข้อ ๒.๑.๑ และ ๒.๑.๒ สามารถแก้ไขได้ ก่อนบันทึกข้อมูลในบบบริหารสัญญา

### ๒.๒ การแก้ไขราคากลางงาน

๒.๒.๑ กรณีที่โครงการอยู่สถานะ “เพิ่มโครงการ” ยังไม่ได้เข้าสู่ขั้นตอนการทำงานที่เป็นลูกบอล หากต้องการแก้ไขราคากลางจะต้องกลับไปแก้ไขที่เมนูงาน “รายการโครงการ” ตามภาพที่ ๓

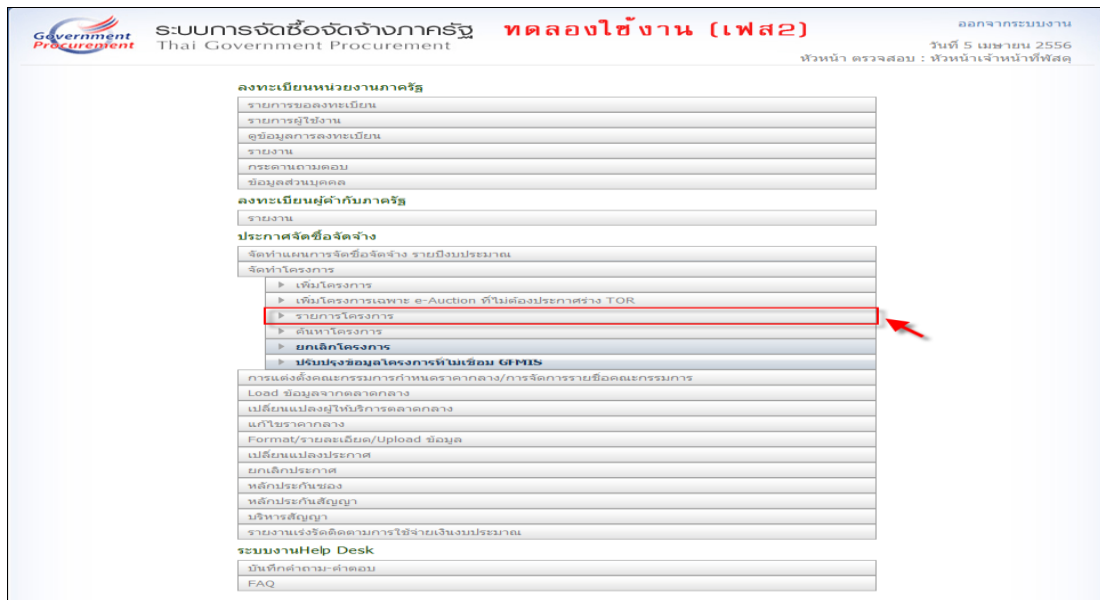

ภาพที่ ๓ เมนูงานหลัก

เมื่อเลือกเมนูงาน “รายการโครงการ” จะปรากฏหน้าจอค้นหาโครงการจัดซื้อจัดจ้าง และเลือกโครงการที่ต้องการแก้ไข ตามภาพที่ ๔ ผู้ใช้งานสามารถเข้าไปแก้ไขข้อมูลได้ที่คอลัมน์ข้อมูลโครงการ โดยกด “รายละเอียด/แก้ไข” จะปรากฏหน้าจอบันทึกราคากลาง ตามภาพที่ ๕ และดำเนินการบันทึกข้อมูลตามข้อ ๑.๑



**ระบบการจัดซื้อจัดจ้างภาครัฐ** **ทดลองใช้งาน (เฟส2)**

Thai Government Procurement

กลับสู่เมนูหลัก | ออกจากระบบงาน

วันที่ 10 เมษายน 2556

หัวหน้า ตรวจสอบ : หัวหน้าเจ้าหน้าที่พิเศษ

**ค้นหาข้อมูลโครงการจัดซื้อจัดจ้าง**

สำนักงาน

ชื่อโครงการ

เลขที่โครงการ	ชื่อโครงการ	จำนวนเงินงบประมาณ	ข้อมูลโครงการ	สถานะโครงการ	ขั้นตอนการทำงาน
<input checked="" type="checkbox"/>	จ้างที่ปรึกษาเปลี่ยนชีวิต โดยวิธีดกกลาง	10,000,000.00	รายละเอียด/แก้ไข	เพิ่มโครงการ	<input checked="" type="checkbox"/>
<input checked="" type="checkbox"/>	จ้างออกแบบและควบคุมงานก่อสร้างอาคารสำนักงาน โดยวิธีดกกลาง	50,000,000.00	รายละเอียด/แก้ไข	เพิ่มโครงการ	<input checked="" type="checkbox"/>
<input type="checkbox"/>	ซื้ออาวุธ โดยวิธีกรณีพิเศษ	5,000,000.00	รายละเอียด/แก้ไข	จัดทำรายงานขอซื้อขงจ้างและแต่งตั้งคณะกรรมการ	<input type="checkbox"/>
<input type="checkbox"/>	เช่าเครื่องถ่ายเอกสารเพื่อทดสอบราคากลาง โดยวิธีดกกลางราคา	80,000.00	รายละเอียด/แก้ไข	จัดทำรายงานขอซื้อขงจ้างและแต่งตั้งคณะกรรมการ	<input type="checkbox"/>
<input type="checkbox"/>	จ้างที่ปรึกษาทดสอบระบบ โดยวิธีดกกลาง	1,000,000.00	รายละเอียด/แก้ไข	จัดทำร่างสัญญา	<input type="checkbox"/>
<input type="checkbox"/>	ประกวดราคาจ้างรักษาความปลอดภัย ด้วยวิธีการทางอิเล็กทรอนิกส์	9,000,000.00	รายละเอียด/แก้ไข	ปรับปรุงร่าง TOR และร่างเอกสาร	<input type="checkbox"/>
<input type="checkbox"/>	ประกวดราคาเช่าดิน	5,000,000.00	รายละเอียด/แก้ไข	ประกาศเชิญชวนขึ้นเว็บไซต์	<input checked="" type="checkbox"/>
<b>รวมหน้านี้</b>		<b>80,080,000.00</b>			

ลำดับที่ 1 - 7 จากทั้งหมด มากกว่า 35 รายการ ย้อนกลับ 1 2 3 4 5 **ถัดไป**

หมายเหตุ การยกเลิกประกาศเชิญชวน ระบบจะยกเลิกโครงการให้อัตโนมัติ

ภาพที่ ๔ ค้นหาข้อมูลโครงการจัดซื้อจัดจ้าง



๒.๒.๒ กรณีที่โครงการได้เข้าสู่ขั้นตอนการทำงานที่เป็นลูกบอลแล้ว หากต้องการแก้ไขราคากลางจะต้องกลับไปแก้ไขที่เมนูงาน “แก้ไขราคากลาง” ตามภาพที่ ๕ และเลือกโครงการที่ต้องการแก้ไข ตามภาพที่ ๖

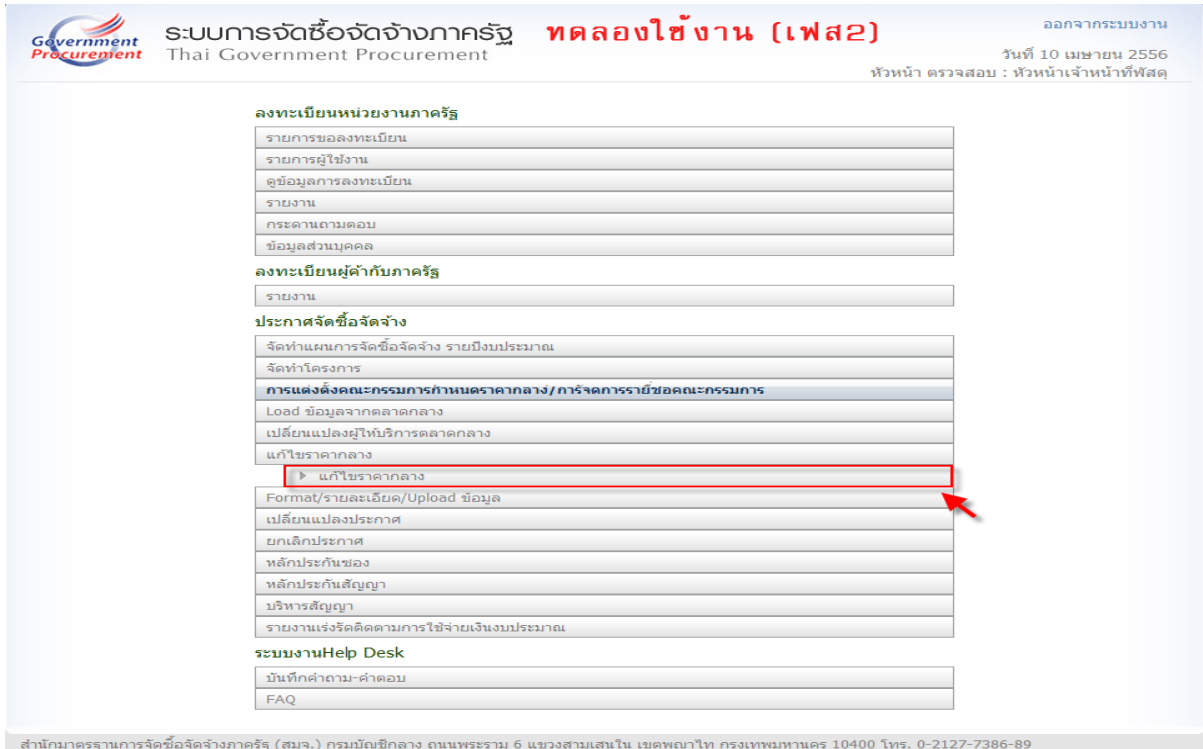

ภาพที่ ๕ เมนูงานหลัก

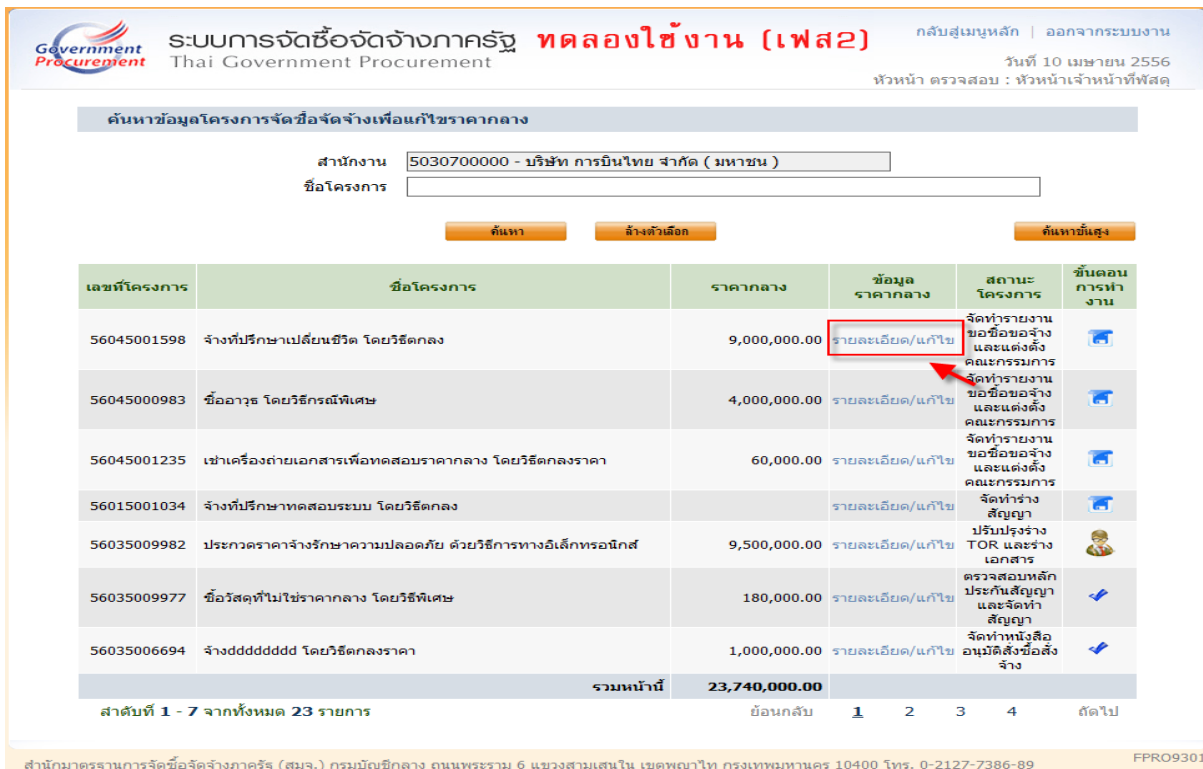

ภาพที่ ๖ ค้นหาข้อมูลโครงการจัดซื้อจัดจ้างเพื่อแก้ไขราคากลาง

ผู้ใช้งาน โดยกด “รายละเอียด/แก้ไข” จะปรากฏหน้าจอบันทึกราคากลาง ตามภาพที่ ๗ สำหรับการดำเนินการแก้ไขให้ดำเนินการบันทึกข้อมูลตามข้อ ๑.๑

ข้อมูลโครงการ	
A1	สำนักงาน 5030700000-บริษัท การบินไทย จำกัด (มหาชน)
A2	วิธีการจัดหา สอบราคา
A3	ประเภทการจัดหา เช่า
A4	วิธีการพิจารณา ราคารวม <span style="float: right;">แสดงรายการพิจารณา</span>
A5	เลขที่โครงการ 56085000460
A6	ชื่อโครงการ สอบราคาเช่าเครื่องถ่ายเอกสาร

บันทึกราคากลาง			
ลำดับ	ชื่อไฟล์	ราคากลาง	9,000,000.00 บาท
1	แนวทางการเปิดเผยราคากลางของ ปปช.pdf	Browse	Browse...
2		Browse	Browse...
3		Browse	Browse...
4		Browse	Browse...
5		Browse	Browse...
6		Browse	Browse...
7		Browse	Browse...
8		Browse	Browse...
9		Browse	Browse...
10		Browse	Browse...

หมายเหตุ : รายการที่มี **ดอกจันสีแดง** หมายถึงต้องบันทึกข้อมูล ต้องแนบไฟล์เอกสารนามสกุล .pdf อย่างน้อย 1 ไฟล์ และในแต่ละไฟล์ต้องมีขนาดไม่เกิน 2 เมกะไบต์ กรณีงานก่อสร้างอาคาร ให้แนบไฟล์แบบ ปร.4 แบบ ปร.5 และแบบ ปร.6 กรณีงานก่อสร้างชลประทาน ให้แนบไฟล์แบบสรุปราคากลาง กรณีงานก่อสร้างสะพานและท่อเหลี่ยม ให้แนบไฟล์แบบประเมินราคางานก่อสร้างทางสะพานและท่อเหลี่ยม ตารางแสดงวงเงินงบประมาณที่ได้รับจัดสรรและราคากลาง (ราคาอ้างอิง) ในการจัดซื้อจัดจ้างที่มีใช้งานก่อสร้าง ตารางแสดงวงเงินงบประมาณที่ได้รับและรายละเอียดค่าใช้จ่ายในการจ้างควบคุมงาน ตารางแสดงวงเงินงบประมาณที่ได้รับจัดสรรและรายละเอียดค่าใช้จ่ายในการจ้างที่ปรึกษา ตารางแสดงวงเงินงบประมาณที่ได้รับจัดสรรและรายละเอียดค่าใช้จ่ายในการจ้างงานวิจัยหรือเงินสนับสนุนให้ทุนการวิจัย ตารางแสดงวงเงินงบประมาณที่ได้รับจัดสรรและรายละเอียดค่าใช้จ่ายในการจ้างพัฒนาระบบคอมพิวเตอร์

สำนักมาตรฐานการจัดซื้อจัดจ้างภาครัฐ (สมจ.) กรมบัญชีกลาง ถนนพระราม 6 แขวงสามเสนใน เขตพญาไท กรุงเทพมหานคร 10400 โทร. 02-127-7000 ต่อ 6950 - FPR09301

ภาพที่ ๗ บันทึกแก้ไขราคากลาง

๓. การเปิดเผยข้อมูลราคากลางที่หน้าเว็บไซต์ มีเงื่อนไขการแสดง ดังต่อไปนี้

๓.๑ การจัดหาใดก็ตามที่มีประกาศเชิญชวน เช่น วิธีสอบราคา ประกวดราคา ประกวดราคาด้วยวิธีการทางอิเล็กทรอนิกส์ การจ้างออกแบบและควบคุมงานโดยวิธีคัดเลือก การจ้างออกแบบและควบคุมงานโดยวิธีคัดเลือกแบบจำกัดข้อกำหนด และการจ้างออกแบบและควบคุมงานโดยวิธีพิเศษโดยการประกวดแบบ จะเปิดเผยพร้อมกับการประกาศเชิญชวนที่หน้าเว็บไซต์

๓.๒ ส่วนวิธีการจัดหาอื่นๆ จะเปิดเผยข้อมูลราคากลางเมื่อผู้มีอำนาจได้อนุมัติรายงานขอซื้อของจ้าง  
ในบอล ๒ (บันทึกเลขที่และวันที่ของเอกสารและคำสั่ง)

ผู้สนใจสามารถดาวน์โหลดเอกสาร โดยมีรายละเอียดดังนี้

ผู้สนใจเข้าไปที่เว็บไซต์ [www.gprocurement.go.th](http://www.gprocurement.go.th) ตามภาพที่ ๘ แล้วกด “ค้นหาประกาศ” จะ  
ปรากฏหน้าจอเงื่อนไขค้นหาประกาศ ตามภาพที่ ๙

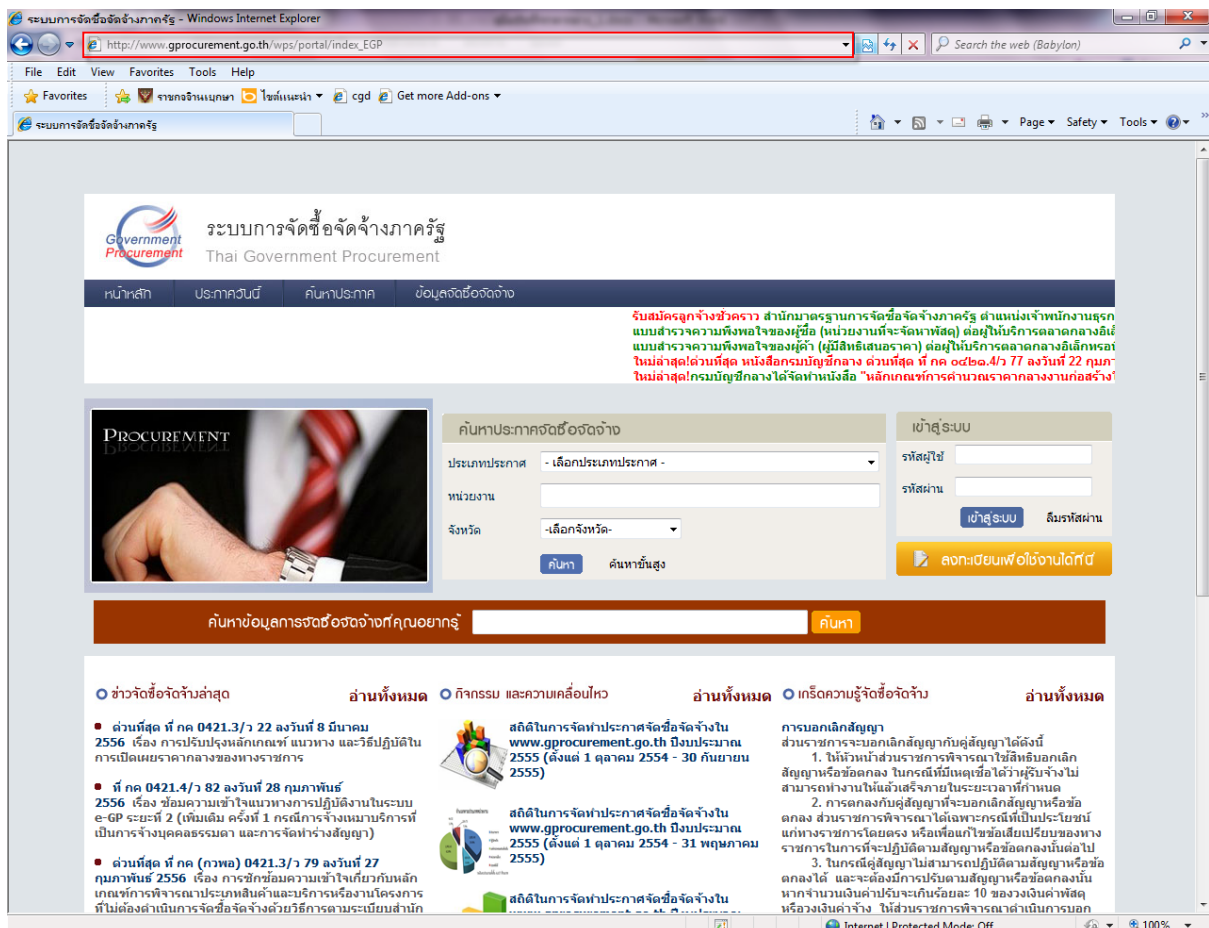

ภาพที่ ๘ หน้าเว็บไซต์

**ระบบการจัดซื้อจัดจ้างภาครัฐ**  
Thai Government Procurement

ออกจากระบบงาน  
วันที่ 15 สิงหาคม 2556 11:46:2

**เงื่อนไขค้นหาประกาศ**

\*ประเภทประกาศ ประกาศราคากลาง 1

กระทรวง <ตัวเลือกกระทรวง>

หน่วยงาน

จังหวัด <ตัวเลือกจังหวัด>

\*วิธีการจัดหา สอบราคา 2

ประเภทการจัดหา <ตัวเลือกประเภทการจัดหา>

ประเภทโครงการ <ตัวเลือกประเภทโครงการ>

เลขที่โครงการ

ชื่อโครงการ

วันที่ 13/08/2556 ถึงวันที่ 13/08/2556 3

จำนวนเงินงบประมาณตั้งแต่

สถานะโครงการ <ตัวเลือกสถานะโครงการ>

ค้นหา    ล้างตัวเลือก    ค้นหาประกาศเก่า

หมายเหตุ : รายการที่มี **ดอกจันสีแดง** หมายถึงต้องบันทึกข้อมูล  
 : ระบบจะแสดงข้อมูลประกาศนับจากวันปัจจุบัน ย้อนหลัง 3 เดือน  
 : ผู้สนใจสามารถดูประกาศราคากลาง (ราคาอ้างอิง) โดยกำหนดเงื่อนไขประเภทประกาศเป็น "ประกาศราคากลาง" หรือดูได้ทีประกาศที่เกี่ยวข้อง

ลำดับ	หน่วยงาน	เรื่อง	วันที่ประกาศ	ราคากลาง(บาท)	สถานะโครงการ	ประกาศที่เกี่ยวข้อง
1	วิทยาลัยเกษตรและเทคโนโลยีสุพรรณบุรี	สอบราคาจ้างปรับปรุงโรงเรียน"โกเื้อระบบปิด (เลขที่โครงการ : 56055079185)	10/05/2556	1,400,000.00	ระหว่างดำเนินการ	
2	องค์การบริหารส่วนจังหวัดศรีสะเกษ	สอบราคาจ้างโครงการปรับปรุงซ่อมถนนหินคลุกเชื่อมระหว่างตำบลสายบ้านนาวา หมู่ที่ 2, บ้านโคกสูง หมู่ที่ 9, บ้านหนองตลาด หมู่ที่ 8 ตำบลโพธิ์ศรี ? บ้านหนองหิน หมู่ที่ 2 ตำบลคู อำเภอบางแก้ว จังหวัดศรีสะเกษ (เลขที่โครงการ : 56085126730)	13/08/2556	1,000,000.00	ระหว่างดำเนินการ	
3	องค์การบริหารส่วนตำบลคณเฑี	สอบราคาจ้างโครงการปรับปรุงระบบกรองน้ำและอุปกรณส่วนควบของประปาหมู่บ้าน หมู่ที่ ๗ บ้านใหม่ฤทธิ์เจริญ ตำบลคณเฑี อำเภอมือง จังหวัดกำแพงเพชร (เลขที่โครงการ : 56085125417)	13/08/2556	150,000.00	ระหว่างดำเนินการ	
4	กรมสรรพากร	สอบราคาซื้อครุภัณฑ์โต๊ะและเก้าอี้ทำงานทดแทนจำนวน 5 รายการ (เลขที่โครงการ : 56085126607)	13/08/2556	806,040.00	ระหว่างดำเนินการ	
5	องค์การบริหารส่วนตำบลห่มเกล้า	สอบราคาซื้อรถบรรทุกกระบะเข้าซ่อมไฟฟ้า (ดีเซล) ขนาด ๑ ตัน (เลขที่โครงการ : 56085125884)	13/08/2556	1,650,000.00	ระหว่างดำเนินการ	
6	องค์การบริหารส่วนตำบลคณเฑี	สอบราคาจ้างโครงการก่อสร้างอาคารเอนกประสงค์ประจำหมู่บ้าน หมู่ที่ 10 บ้านหนองปล่องพัฒนา ตำบลคณเฑี อำเภอมือง จังหวัดกำแพงเพชร (เลขที่โครงการ : 56085126671)	13/08/2556	300,000.00	ระหว่างดำเนินการ	
7	องค์การบริหารส่วนจังหวัดศรีสะเกษ	สอบราคาจ้างโครงการปรับปรุงซ่อมแซมถนนหินคลุกเชื่อมระหว่างตำบล สายบ้านสาย หมู่ที่ 3, บ้านหนองเหล็ก หมู่ที่ 6 ตำบลพินาย ? บ้านยาววย หมู่ที่ 8 ตำบลคู อำเภอบางแก้ว จังหวัดศรีสะเก (เลขที่โครงการ : 56085126651)	13/08/2556	1,040,000.00	ระหว่างดำเนินการ	

ภาพที่ ๙ หน้าค้นหาประกาศ

## คำอธิบาย

๑. ตัวเลือกประเภทประกาศ ให้เลือก
  - ประกาศราคากลาง
  - ประกาศเชิญชวน
  - แสดงข้อมูลสาระสำคัญในสัญญา

## ๒. เลือกวิธีการจัดหา ให้เลือก

- ตกลงราคา
- สอบราคา
- ประกวดราคา
- พิเศษ
- กรณีพิเศษ
- ประกวดราคาด้วยวิธีการทางอิเล็กทรอนิกส์
- จ้างที่ปรึกษาโดยวิธีตกลง
- จ้างที่ปรึกษาโดยวิธีคัดเลือก
- จ้างออกแบบโดยวิธีตกลง
- จ้างออกแบบโดยวิธีคัดเลือก
- จ้างออกแบบโดยวิธีคัดเลือกแบบจำกัดข้อกำหนด
- จ้างออกแบบโดยวิธีคัดเลือกแบบประกวดแบบ
- จ้างออกแบบโดยวิธีพิเศษ

## ๓. เลือกประเภทการจัดหา ให้เลือก

- ชื้อ
- จ้างก่อสร้าง
- จ้างทำของ/จ้างเหมาบริการ
- เช่า
- จ้างที่ปรึกษา
- จ้างออกแบบ
- จ้างควบคุมงาน
- จ้างออกและควบคุมงาน

๔. กดปุ่ม “ค้นหา” ระบบจะแสดงข้อมูลตามเงื่อนไขที่ได้กำหนดไว้ในหัวข้อที่ ๑ – ๓

๕. ผู้สนใจเลือกโครงการที่ต้องการดูประกาศราคากลางได้ที่หัวข้อ “เรื่อง” จะปรากฏหน้าจอ ตามภาพที่ ๑๐ สามารถเปิดดูโดยเลือกไฟล์ นามสกุล .pdf

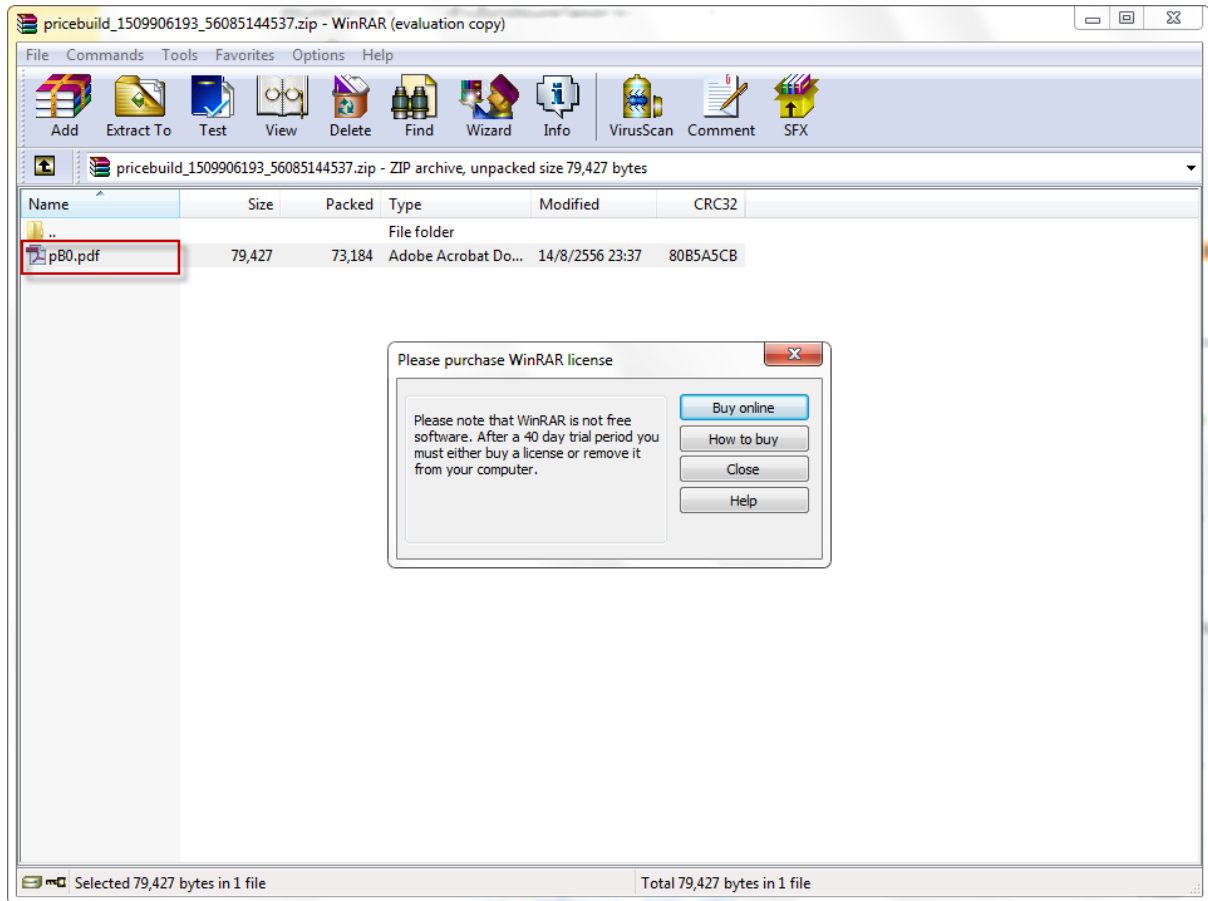

ภาพที่ ๑๐ ประกาศราคากลาง(ราคาอ้างอิง)

ภาคผนวก

แบบฟอร์มตามที่กระทรวงการคลังกำหนด







แบบสรุปค่าก่อสร้าง

กลุ่มงาน/งาน

ชื่อโครงการ/งานก่อสร้าง

สถานที่ก่อสร้าง

แบบเลขที่

หน่วยงานเจ้าของโครงการ/งานก่อสร้าง

แบบ ปร. 4 ที่แนบ มีจำนวน

หน้า

คำนวณราคากลาง เมื่อวันที่

เดือน

พ.ศ.

หน่วย : บาท

ลำดับที่	รายการ	ค่างานต้นทุน	Factor F	ค่าก่อสร้าง	หมายเหตุ
1	งาน/กลุ่มงาน .....				
2	งาน/กลุ่มงาน .....				
3	งาน/กลุ่มงาน .....				
4	งาน/กลุ่มงาน .....				
	.....ฯลฯ.....				
	<b>เงื่อนไขการใช้ตาราง Factor F</b>				
	เงินล่วงหน้าจ่าย.....%				
	เงินประกันผลงานหัก.....%				
	ดอกเบี้ยเงินกู้.....%				
	ภาษีมูลค่าเพิ่ม.....%				

รวมค่าก่อสร้าง

ขนาดหรือเนื้อที่อาคาร จำนวน ..... ตร.ม. เจลลี่ ..... บาท/ตร.ม.

.....  
(.....)

ประธานกรรมการกำหนดราคากลาง

.....  
(.....)

กรรมการกำหนดราคากลาง

.....  
(.....)

กรรมการกำหนดราคากลาง

หมายเหตุ แบบฟอร์มนี้ สามารถปรับปรุงและเปลี่ยนแปลงได้ตามความเหมาะสมและสอดคล้องกับ  
โครงการ/งานก่อสร้างที่คำนวณราคากลาง



**แบบสรุปราคากลางงานก่อสร้างอาคาร**

ชื่อโครงการ/งานก่อสร้าง

สถานที่ก่อสร้าง

แบบเลขที่

หน่วยงานเจ้าของโครงการ/งานก่อสร้าง

แบบ ปร. 4 และ ปร. 5 ที่แนบ มีจำนวน ชุด

คำนวณราคากลาง เมื่อวันที่ เดือน พ.ศ.

หน่วย : บาท

ลำดับที่	รายการ	ค่าก่อสร้าง	หมายเหตุ
1	กลุ่มงาน/งาน .....		
2	กลุ่มงาน/งาน .....		
3	กลุ่มงาน/งาน .....		
4	กลุ่มงาน/งาน .....		
	.....ฯลฯ.....		
สรุป	รวมค่าก่อสร้างทั้งโครงการ/งานก่อสร้าง		
	ราคากลาง		
	ราคากลาง ( .....ตัวอักษร.....)		

(.....)

ประธานกรรมการกำหนดราคากลาง

.....

.....

(.....)

(.....)

กรรมการกำหนดราคากลาง

กรรมการกำหนดราคากลาง

หมายเหตุ แบบฟอร์มนี้ สามารถปรับปรุงและเปลี่ยนแปลงได้ตามความเหมาะสมและสอดคล้องกับโครงการ/งานก่อสร้างที่คำนวณราคากลาง

**แบบฟอร์ม**  
**คำนวณราคากลางงานก่อสร้างทาง สะพาน และท่อเหลี่ยม**

## แบบสรุปราคากลางงานก่อสร้างทาง สะพาน และท่อเหลี่ยม

ชื่อโครงการ/งานก่อสร้าง.....หน่วยงานเจ้าของโครงการ/งานก่อสร้าง .....

ลำดับที่	รายการ	หน่วย	จำนวน	ราคาต่อหน่วย	ราคาทุน	F <sub>N</sub>	ราคาต่อหน่วย X F <sub>N</sub>	ราคากลาง
1	งานรื้อโครงสร้างถนนเดิม (REMOVAL OF EXISTING STRUCTURES)							
	1.1 งานรื้อผิวลาดยางเดิม (REMOVAL OF EXISTING ASPHALT CONCRETE SURFACE)	ตร.ม.						
	1.2 งานรื้อผิวคอนกรีตเดิม (REMOVAL OF EXISTING CONCRETE PAVEMENT)	ตร.ม.						
	1.3 งานรื้อสะพานคอนกรีตเดิม (ที่ กม.....) (REMOVAL OF EXISTING CONCRETE BRIDGE AT STA.....)	หน้าจาย						
	1.4 .....							
2	.....							
	.....							
	ฯลฯ							
<b>TOTAL</b>								

- ① ผลรวมค่างานต้นทุนงานก่อสร้างทาง =
- ② ผลรวมค่างานต้นทุนงานก่อสร้างสะพานและท่อเหลี่ยม =
- ③ ผลรวมค่าใช้จ่ายพิเศษตามข้อกำหนดและค่าใช้จ่ายอื่นๆ =
- ④ ค่า Factor F งานก่อสร้างทาง =
- ⑤ ค่า Factor F งานก่อสร้างสะพานและท่อเหลี่ยม =
- ⑥ ค่า Factor F ค่าใช้จ่ายพิเศษตามข้อกำหนดฯ =  $1 + [③ \div (① \times ④ + ② \times ⑤)]$  =
- ⑦ ค่า Factor F งานก่อสร้างทางซึ่งรวมค่าใช้จ่ายพิเศษตามข้อกำหนดฯ (Factor FN) = ④ x ⑥ =
- ⑧ ค่า Factor F งานก่อสร้างสะพานและท่อเหลี่ยมซึ่งรวมค่าใช้จ่ายพิเศษตามข้อกำหนดฯ (Factor FN) = ⑤ x ⑥ =

.....  
(.....)  
ประธานกรรมการกำหนดราคากลาง

.....  
(.....)  
กรรมการกำหนดราคากลาง

.....  
(.....)  
กรรมการกำหนดราคากลาง

หมายเหตุ แบบฟอร์มนี้ ผู้มีหน้าที่คำนวณราคากลางและหรือผู้ที่เกี่ยวข้องสามารถเปลี่ยนแปลงและปรับปรุงได้ตามความเหมาะสมและสอดคล้องตามข้อเท็จจริงสำหรับการใช้งานและโครงการ/งานก่อสร้างที่คำนวณราคากลางนั้นๆ

**แบบฟอร์ม**

**คำนวณราคากลางงานก่อสร้างชลประทาน**



## แบบสรุปราคากลางงานก่อสร้างชลประทาน

โครงการ/งานก่อสร้าง ..... หน่วยงาน .....

ช่องที่ 1	ช่องที่ 2	ช่องที่ 3	ช่องที่ 4	ช่องที่ 5	ช่องที่ 6	ค่า	ช่องที่ 7		หมายเหตุ
ลำดับ ที่	รายการ	ปริมาณ	หน่วย	ค่างานต้นทุน ต่อหน่วย (บาท)	ค่างานต้นทุน (บาท)	Factor F	ราคากลาง		
							ราคากลางต่อหน่วย	ราคากลาง	
<b>รวมค่างานต้นทุนทั้งสิ้น</b>							<b>รวมราคากลางทั้งสิ้น</b>		

ตัวหนังสือ (.....)

ลงชื่อ ..... ประธานคณะกรรมการกำหนดราคากลาง  
(.....)

ลงชื่อ .....  
กรรมการ (.....)

ลงชื่อ ..... กรรมการ  
(.....)

ลงชื่อ ..... กรรมการ  
(.....)

**หมายเหตุ**

แบบฟอร์มนี้สามารถเปลี่ยนแปลงและปรับปรุงได้ตามความเหมาะสมและสอดคล้องตามข้อเท็จจริงสำหรับการใช้งานและโครงการ/งานก่อสร้างที่คำนวณราคากลาง

# ภาคผนวก

แบบฟอร์มตามที่คณะกรรมการ ป.ป.ช. กำหนด

## ตารางแสดงวงเงินงบประมาณที่ได้รับจัดสรรและราคากลางในงานจ้างก่อสร้าง

๑. ชื่อโครงการ.....
/หน่วยงานเจ้าของโครงการ.....
๒. วงเงินงบประมาณที่ได้รับจัดสรร.....บาท
๓. ลักษณะงานโดยสังเขป .....
๔. ราคากลางคำนวณ ณ วันที่.....เป็นเงิน.....บาท
๕. บัญชีประมาณการราคากลาง.....
๕.๑ .....
๕.๒ .....
๕.๓ .....
๕.๔ .....
๖. รายชื่อคณะกรรมการกำหนดราคากลาง.....

## หมายเหตุ

๑. วงเงินงบประมาณ หมายถึง เงินที่หน่วยงานของรัฐได้รับและหรือมีเพื่อใช้ในการจัดซื้อจัดจ้าง
๒. บัญชีประมาณการราคากลางงานก่อสร้าง (ตามข้อ ๕) ให้เลือกใช้ดังนี้
  - ๒.๑ หมายถึง พร. ๔ แบบ พร. ๕ และแบบ พร. ๖
  - ๒.๒ แบบงานก่อสร้างชลประทาน หมายถึง แบบสรุปราคากลางก่อสร้างชลประทาน
  - ๒.๓ แบบงานก่อสร้างสะพานและท่อเหลี่ยม หมายถึง แบบประเมินราคากลางงานก่อสร้างทางสะพานและท่อเหลี่ยม
  - ๒.๔ แบบกรณีอื่นๆ (หมายถึง แบบประมาณการราคากลางอื่นๆ ที่ไม่ใช่ข้อ ๕.๑ หรือ ๕.๒ หรือ ๕.๓)

ตารางแสดงวงเงินงบประมาณที่ได้รับจัดสรรและราคากลาง (ราคาอ้างอิง)  
ในการจัดซื้อจัดจ้างที่มีใช้งานก่อสร้าง

๑. ชื่อโครงการ.....
/หน่วยงานเจ้าของโครงการ.....
๒. วงเงินงบประมาณที่ได้รับจัดสรร.....บาท
๓. วันที่กำหนดราคากลาง (ราคาอ้างอิง) .....
เป็นเงิน.....บาท ราคา/หน่วย (ถ้ามี).....บาท
๔. แหล่งที่มาของราคากลาง (ราคาอ้างอิง)
๔.๑ .....
๔.๒ .....
๔.๓ .....
๕. รายชื่อเจ้าหน้าที่ผู้กำหนดราคากลาง (ราคาอ้างอิง) ทุกคน

**หมายเหตุ :** กรณีการจัดซื้อจัดจ้างที่มีใช้งานก่อสร้าง สามารถหาแหล่งที่มาของราคากลางได้ดังนี้

๑. ครุภัณฑ์ ให้ใช้ราคามาตรฐานที่สำนักงบประมาณกำหนด หากไม่มีให้ใช้ราคาที่เคยซื้อครั้งหลังสุดภายในระยะเวลา ๒ ปีงบประมาณ หรือหากไม่มีราคาที่เคยซื้อครั้งหลังสุดภายในระยะเวลา ๒ ปีงบประมาณ ให้ใช้ราคาตลาดโดยสืบราคาจากท้องตลาด รวมทั้งเว็บไซต์ต่างๆ เป็นราคาอ้างอิง

๒. ถ้าเป็นยาและเวชภัณฑ์ที่มีใช้ยา แบ่งเป็น

๒.๑ ยาในบัญชียาหลัก ให้ใช้ราคาตามประกาศของกระทรวงสาธารณสุข หากไม่มีให้ใช้ราคาที่เคยซื้อครั้งหลังสุดภายในระยะเวลา ๒ ปีงบประมาณ หากไม่มีราคาที่เคยซื้อครั้งหลังสุดภายในระยะเวลา ๒ ปีงบประมาณ ให้ใช้ราคาตลาดโดยสืบราคาจากท้องตลาด รวมทั้งเว็บไซต์ต่างๆ เป็นราคาอ้างอิง

๒.๒ ยานอกบัญชียาหลัก ให้ใช้ราคาที่เคยซื้อครั้งหลังสุดภายในระยะเวลา ๒ ปีงบประมาณ หากไม่มีราคาที่เคยซื้อครั้งหลังสุดภายในระยะเวลา ๒ ปีงบประมาณ ให้ใช้ราคาตลาดโดยสืบราคาจากท้องตลาดรวมทั้งเว็บไซต์ต่างๆ เป็นราคาอ้างอิง

๒.๓ เวชภัณฑ์ที่มีใช้ยา ให้ใช้ราคาที่เคยซื้อครั้งหลังสุดภายในระยะเวลา ๒ ปีงบประมาณ หากไม่มีราคาที่เคยซื้อครั้งหลังสุดภายในระยะเวลา ๒ ปีงบประมาณ ให้ใช้ราคาตลาดโดยสืบราคาจากท้องตลาดรวมทั้งเว็บไซต์ต่างๆ เป็นราคาอ้างอิง

๓. ระบบเทคโนโลยีสารสนเทศ

๓.๑ ฮาร์ดแวร์ ให้ใช้ราคามาตรฐานตามที่กระทรวงเทคโนโลยีสารสนเทศและการสื่อสารกำหนด เป็นราคาอ้างอิง

๓.๒ การพัฒนาซอฟต์แวร์ประเภทโปรแกรมประยุกต์ รวมทั้งรายการอื่นๆ ที่กระทรวงเทคโนโลยีสารสนเทศและการสื่อสารไม่ได้กำหนด ให้ใช้ราคาตลาด โดยสืบราคาจากร้านท้องตลาดรวมทั้งเว็บไซต์ต่างๆ เป็นราคาอ้างอิง

## ตารางแสดงวงเงินงบประมาณที่ได้รับและรายละเอียดค่าใช้จ่ายในการจ้างควบคุมงาน

๑.	ชื่อโครงการ.....	
	/หน่วยงานเจ้าของโครงการ.....	
๒.	วงเงินงบประมาณที่ได้รับ.....	บาท
๓.	วันที่กำหนดราคากลาง (ราคาอ้างอิง).....	
	เป็นเงิน.....	บาท
๔.	ค่าตอบแทนบุคลากร.....	บาท
	๔.๑ ระดับหัวหน้าโครงการ.....	คน
	๔.๒ ระดับผู้ดำเนินงาน.....	คน
	๔.๓ ระดับผู้ช่วย.....	คน
๕.	ค่าวัสดุอุปกรณ์ (ถ้ามี).....	บาท
๖.	ค่าใช้จ่ายอื่น (ถ้ามี).....	บาท
๗.	รายชื่อผู้รับผิดชอบในการกำหนดค่าใช้จ่าย/ดำเนินการ/ขอบเขตดำเนินการ (TOR).....	
๘.	ที่มาของราคากลาง.....	

## หมายเหตุ

การจ้างควบคุมงานให้ใช้อัตราตามที่ระเบียบสำนักนายกรัฐมนตรีว่าด้วยการพัสดุ พ.ศ. ๒๕๓๕ และที่แก้ไขเพิ่มเติม หรือระเบียบอื่นของหน่วยงานนั้นๆ กำหนด เป็นราคาอ้างอิง

## ตารางแสดงวงเงินงบประมาณที่ได้รับและรายละเอียดค่าใช้จ่ายในการจ้างออกแบบ

๑.	ชื่อโครงการ.....	
	/หน่วยงานเจ้าของโครงการ.....	
๒.	วงเงินงบประมาณที่ได้รับ.....	บาท
๓.	วันที่กำหนดราคากลาง.....	
	เป็นเงิน.....	บาท
๔.	ค่าตอบแทนบุคลากร.....	บาท
	๔.๑ ระดับหัวหน้าโครงการ.....	คน
	๔.๒ ระดับผู้ดำเนินงาน.....	คน
	๔.๓ ระดับผู้ช่วย.....	คน
๕.	ค่าวัสดุอุปกรณ์ .....	บาท
๖.	ค่าใช้จ่ายอื่น .....	บาท
๗.	รายชื่อผู้รับผิดชอบในการกำหนดค่าใช้จ่าย/ดำเนินการ/ขอบเขตดำเนินการ (TOR).....	
๘.	ที่มาของการกำหนดราคากลาง (ราคาอ้างอิง).....	

## หมายเหตุ

การจ้างออกแบบให้ใช้อัตราตามที่ระเบียบสำนักนายกรัฐมนตรีว่าด้วยการพัสดุ พ.ศ. ๒๕๓๕ และที่แก้ไขเพิ่มเติม หรือระเบียบอื่นของหน่วยงานนั้นๆ กำหนด เป็นราคาอ้างอิง

## ตารางแสดงวงเงินงบประมาณที่ได้รับจัดสรรและรายละเอียดค่าใช้จ่ายในการจ้างที่ปรึกษา

๑.	ชื่อโครงการ.....	
	/หน่วยงานเจ้าของโครงการ.....	
๒.	วงเงินงบประมาณที่ได้รับจัดสรร.....	บาท
๓.	วันที่กำหนดราคากลาง (ราคาอ้างอิง).....	
	เป็นเงิน.....	บาท
๔.	ค่าตอบแทนบุคลากร.....	บาท
	๔.๑ ประเภทที่ปรึกษา.....	
	๔.๒ คุณสมบัติที่ปรึกษา.....	
	๔.๓ จำนวนที่ปรึกษา.....	คน
๕.	ค่าวัสดุอุปกรณ์.....	บาท
๖.	ค่าใช้จ่ายในการเดินทางไปต่างประเทศ (ถ้ามี).....	บาท
๗.	ค่าใช้จ่ายอื่นๆ.....	บาท
๘.	รายชื่อผู้รับผิดชอบในการกำหนดค่าใช้จ่าย/ดำเนินการ/ขอบเขตดำเนินการ (TOR).....	
๙.	ที่มาของการกำหนดราคากลาง (ราคาอ้างอิง).....	

## หมายเหตุ

ประเภทที่ปรึกษา หมายถึงการแบ่งที่ปรึกษา ออกเป็นกลุ่มงาน ได้แก่ กลุ่มงานวิชาชีพทั่วไป กลุ่มงานวิชาชีพเฉพาะ กลุ่มงานเชี่ยวชาญเฉพาะ สำหรับการแบ่งที่ปรึกษาเป็น กลุ่มบริหารจัดการ เช่น ผู้จัดการโครงการ หรือกลุ่มวิชาชีพด้านวิศวกรรม สิ่งแวดล้อม เศรษฐศาสตร์ การเงินและสถาปนิก สำหรับการจ้างที่ปรึกษาต่างประเทศ

การจ้างที่ปรึกษา ให้กำหนดอัตราจ้างที่ปรึกษาตามที่สำนักงานบริหารหนี้สาธารณะกำหนด หรือให้พิจารณาจากวุฒิการศึกษา และประสบการณ์ของที่ปรึกษาเป็นสำคัญ

ตารางแสดงวงเงินงบประมาณที่ได้รับจัดสรรและรายละเอียดค่าใช้จ่ายในการจ้างงานวิจัย  
หรือเงินสนับสนุนให้ทุนการวิจัย

๑.	ชื่อโครงการ.....	.....
	/หน่วยงานเจ้าของโครงการ.....	.....
๒.	วงเงินงบประมาณที่ได้รับจัดสรรในการจ้างหรือเงินสนับสนุนให้ทุนการวิจัย.....	บาท
๓.	วันที่กำหนดราคากลาง.....	.....
	เป็นเงิน.....	บาท
๔.	หมวดค่าตอบแทน.....	บาท
	๔.๑ ประเภทนักวิจัย.....	.....
	๔.๒ คุณสมบัตินักวิจัย.....	.....
	๔.๓ จำนวนนักวิจัย.....	คน
๕.	หมวดค่าจ้าง.....	บาท
๖.	หมวดค่าใช้สอย.....	บาท
๗.	ค่าวัสดุ.....	บาท
๘.	ค่าครุภัณฑ์.....	บาท
๙.	ค่าใช้จ่ายในการศึกษาดูงานหรือค้นคว้าข้อมูลในต่างประเทศ (ถ้ามี)	
	๙.๑ จำนวน.....	คน
	๙.๒ .....	บาท
๑๐.	ค่าใช้จ่ายอื่นๆ.....	บาท
๑๑.	รายชื่อเจ้าหน้าที่ของรัฐ (ผู้รับผิดชอบ) ที่เกี่ยวกับการจ้างงานวิจัยหรือสนับสนุนทุนวิจัย และ TOR.....	.....
๑๒.	ที่มาของการกำหนดราคากลาง (ราคาอ้างอิง).....	.....

หมายเหตุ

การจ้างงานวิจัยหรือเงินสนับสนุนให้ทุนการวิจัยการกำหนดอัตราจ้างที่ปรึกษาตามที่สำนักงานบริหาร  
หนี้สาธารณะกำหนด หรือให้พิจารณาจากวุฒิการศึกษา และประสบการณ์ของที่ปรึกษาเป็นสำคัญ



ตารางแสดงวงเงินงบประมาณที่ได้รับจัดสรรและรายละเอียดค่าใช้จ่าย  
ในการจ้างพัฒนาระบบคอมพิวเตอร์

๑.	ชื่อโครงการ.....	.....
	/หน่วยงานเจ้าของโครงการ.....	.....
๒.	วงเงินงบประมาณที่ได้รับจัดสรร.....	บาท
๓.	วันที่กำหนดราคากลาง (ราคาอ้างอิง).....	.....
	เป็นเงิน.....	บาท
๔.	ค่า Hardware.....	บาท
๕.	ค่า Software.....	บาท
๖.	ค่าพัฒนาระบบ.....	บาท
๗.	ค่าใช้จ่ายอื่นๆ.....	บาท
๘.	รายชื่อผู้รับผิดชอบในการกำหนดค่าใช้จ่าย/ดำเนินการ/ขอบเขตดำเนินการ(TOR).....	.....
๙.	ที่มาของการกำหนดราคากลาง (ราคาอ้างอิง).....	.....

หมายเหตุ

การพัฒนาระบบคอมพิวเตอร์ ให้ใช้ราคามาตรฐานตามที่กระทรวงเทคโนโลยีสารสนเทศและการสื่อสารกำหนดเป็นราคาอ้างอิง หรือให้ใช้ราคาตลาด โดยสืบราคาจ้างท้องตลาดรวมทั้งเว็บไซต์ต่างๆ เป็นราคาอ้างอิง